INTRODUKTION

I 1882 rundede Danmarks befolkning 2 millioner mennesker. I 1973 havde den passeret 5 millioner. Befolkningen var således vokset med 3 millioner mennesker på mindre end 100 år.

I slutningen af 1900-tallet forventede man imidlertid ikke nødvendigvis, at denne udvikling ville fortsætte. Befolkningsfremskrivninger fra 1980'erne pegede ligefrem på, at Danmarks befolkning kunne begynde at falde igen efter at have nået lidt over 5 millioner.

Men sådan gik det ikke.

I 2025 passerede Danmark 6 millioner indbyggere.

Forklaringen skal blandt andet findes i den videnskabelige og teknologiske udvikling, der gennem generationer havde gjort livet mere sikkert. Bedre hygiejne, lægevidenskab, ernæring og levevilkår havde reduceret dødeligheden og forlænget menneskers levetid. I nyere tid har indvandring desuden bidraget væsentligt til befolkningstilvæksten.

Den samme overordnede udvikling havde fundet sted på globalt plan. Omkring år 1900 levede der cirka 1,6 milliarder mennesker på Jorden. I dag er der over 8 milliarder.

Vi er altså blevet langt flere mennesker, samtidig med at vi generelt lever længere, forbruger mere og stiller større krav til vores omgivelser.

For at forstå, hvordan vi er nået hertil, må vi se tilbage på nogle af de mest afgørende forandringer i menneskets historie.

Industrialiseringen, som begyndte allerede i 1700-tallet, gennemgik i perioden omkring 1890–1910 en særlig omfattende udvikling. Elektricitet, moderne maskiner, nye transportformer og stadig mere effektive produktionsmetoder forandrede samfundene grundlæggende.

Det, der tidligere havde krævet mange menneskers arbejde gennem lang tid, kunne nu fremstilles hurtigere, billigere og i langt større mængder.

Udviklingen skabte muligheder for en hidtil uset forbedring af menneskers levevilkår. Den lagde grundlaget for større økonomisk velstand, bedre sundhed, mere komfort og efterhånden også en grad af luksus, som tidligere generationer knap kunne forestille sig.

Men den industrielle udvikling medførte også noget andet.

De lande, der først mestrede de nye teknologier og produktionsformer, opnåede betydelige økonomiske og politiske fordele. Dermed voksede konkurrencen mellem nationerne om råstoffer, markeder, indflydelse og magt.

Et kapløb var begyndt.

Et kapløb, hvor det ikke længere alene handlede om at skabe tilstrækkeligt til befolkningens behov, men også om at producere mere, udvikle sig hurtigere og helst overhale konkurrenterne – eller i det mindste undgå selv at blive overhalet.

Denne rivalisering var en del af de spændinger, der sammen med nationalisme, imperialisme, militarisme og politiske konflikter bidrog til verdenskrigene i det 20. århundrede.

Trods krigene fortsatte den industrielle og økonomiske udvikling.

I årtierne efter Anden Verdenskrig voksede produktionen, forbruget og den materielle velstand yderligere. Flere mennesker fik adgang til egen bolig, bil, husholdningsmaskiner, moderne kommunikation og siden digitale teknologier.

Det moderne samfund, vi kender i dag, tog form.

Men undervejs var der opstået et problem, som ingen af deltagerne i kapløbet havde det fulde overblik over.

Den stadigt større produktion krævede stadigt større mængder energi, råstoffer og naturressourcer. Samtidig voksede den globale befolkning, og stadig flere mennesker fik mulighed for at leve med et højere materielt forbrug.

Omkring begyndelsen af 1970'erne nåede menneskehedens samlede økologiske forbrug ifølge beregninger af Jordens biokapacitet et afgørende vendepunkt.

Vi begyndte at bruge naturens fornybare ressourcer og økologiske kapacitet hurtigere, end Jorden kunne genskabe dem.

Alligevel fortsatte kapløbet.

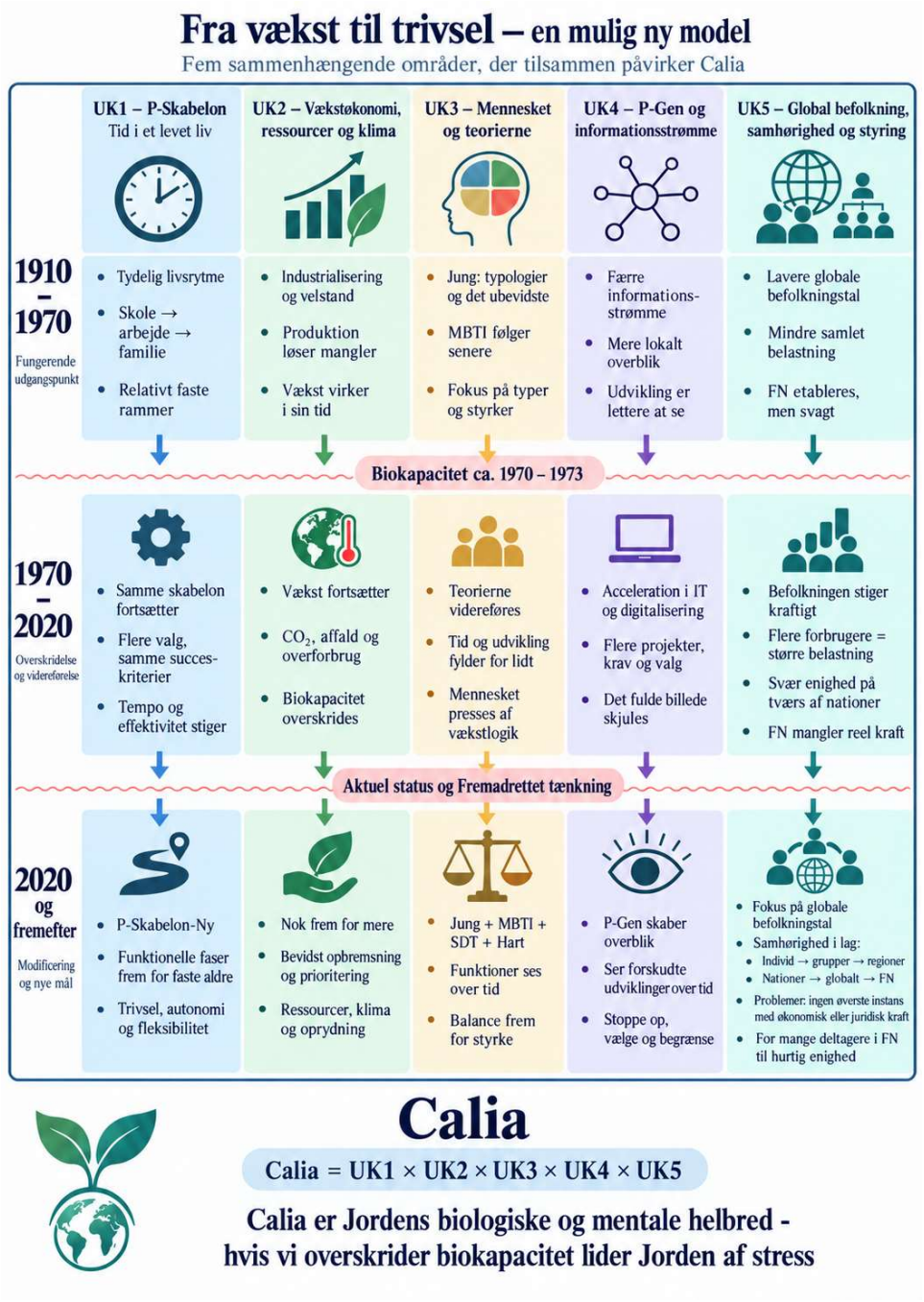

Caliamodel 1

I dag har menneskeheden udviklet teknologier og produktionskapacitet, som tidligere generationer kun kunne drømme om. Men vi har samtidig bragt vores samlede belastning af naturen langt ud over dens årlige regenereringsevne.

Det betyder ikke, at alle Jordens ressourcer er opbrugt. Det betyder, at den hidtidige måde at skabe vækst på ikke kan fortsætte ubegrænset inden for Jordens økologiske rammer.

Og konkurrencen har endnu ikke fundet nogen endelig vinder.

Der findes stadig ikke en målstreg, hvor nationer og virksomheder kan erklære sig tilfredse og afslutte deres indbyrdes kapløb. Tværtimod er den fortsatte udvikling blevet et mål i sig selv.

Måske er det netop her, vi finder en af de væsentligste udfordringer i vores tid.

Vi har gennem generationer været så optagede af at fortsætte udviklingen, at vi ikke i tilstrækkelig grad har overvejet, **hvornår dens oprindelige formål var opfyldt, eller hvordan den skulle ændres, når dens forudsætninger ikke længere var til stede.**

For det er ikke kun produktionen, økonomien og forbruget, der har ændret sig.

Det har menneskets hverdag også.

Vi lever i dag med flere muligheder, flere forpligtelser, flere sociale sammenhænge og en langt større strøm af information og forventninger end tidligere generationer. Samtidig forventes vi at kunne tilpasse os en udvikling, der fortsat øger tempoet og kompleksiteten i vores samfund.

Spørgsmålet er derfor ikke længere blot, hvordan vi kan fortsætte den udvikling, vi har skabt.

Spørgsmålet er, om vi fortsat bør leve efter de samme principper, som satte udviklingen i gang.

Det er udgangspunktet for Calia-projektet.

Calia tager afsæt i tanken om *Moder Jords helbred* – forstået som et samlet billede af både Jordens biologiske tilstand og menneskehedens mentale og sociale trivsel.

Projektets grundlæggende princip er, at alle handlinger er sammenhængende. Derfor kan de store udfordringer, vi står overfor, heller ikke forstås eller løses fuldstændigt hver for sig.

I **Calia-modellen** undersøges udviklingen gennem fem indbyrdes forbundne områder:

1. **Samfundets tidsforståelse –** hvordan vi organiserer livet og disponerer vores tid.
2. **Økonomi og naturressourcer –** hvordan vækst og forbrug påvirker Jordens biologiske kapacitet.
3. **Individet –** hvordan menneskets psykologiske udvikling, behov og muligheder påvirkes.
4. **Generationerne –** hvordan forskellige generationer formes af de samfund, de vokser op i.
5. **Befolkning og samhørighed –** hvordan antallet af mennesker og deres indbyrdes relationer påvirker muligheden for social og global sammenhængskraft.

Modellen følger disse fem udviklingsområder gennem historien og frem mod nutiden for at undersøge, hvordan de hver især – og især i samspil – har været med til at skabe den verden, vi lever i.

Projektets anden tegning (Caliamodel 2) viser selve arbejdsprocessen: Fra spørgsmålet om Moder Jords helbred, gennem forståelsen af de fem udviklingsområder og videre til overvejelser om nye principper for menneskets liv og samfundets indretning.

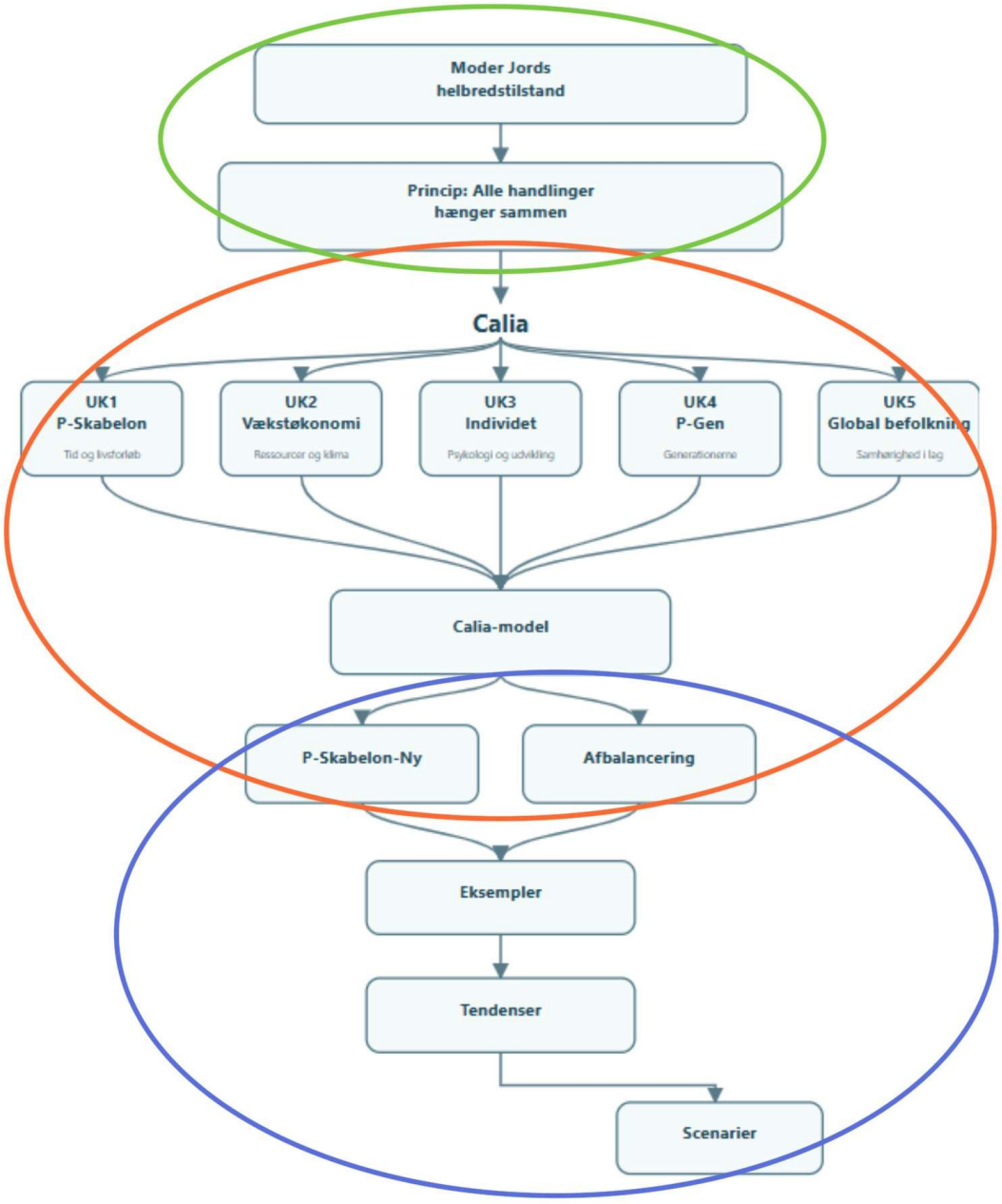

Caliamodel 2

Herfra undersøges forskellige tendenser og mulige fremtidsscenarier.

Calia er således ikke et forsøg på at finde én enkelt årsag til verdens problemer eller én bestemt løsning på dem.

Det er et forsøg på at skabe overblik over en udvikling, som ingen enkelt deltager har haft det fulde overblik over.

Og måske vigtigst af alt:

At undersøge, om vi i dag forsøger at løse fremtidens problemer ved fortsat at følge fortidens regler.

For den verden, vi lever i, er i vid udstrækning bygget på principper, der blev udviklet under industrialiseringens kapløb, hvor effektivisering, produktionsvækst og økonomisk konkurrence havde en tydelig begrundelse.

De principper har skabt enorme fremskridt.

Men de blev ikke udviklet til en verden med over 8 milliarder mennesker, et globalt ressourceforbrug, der overskrider Jordens biokapacitet, og et menneskeliv præget af stadig større kompleksitet.

Calia-projektets centrale tanke er derfor, at vi måske ikke længere først og fremmest har brug for at blive bedre til at fortsætte kapløbet.

Vi har brug for at forstå, hvorfor vi stadig løber – og om tiden er kommet til at vælge et andet mål.

Grundlæggende tanker om livet i Verden i dag

Jeg har selv nået et mål, og på sin vis et resultat, der siger mig, at AI i forbindelse med den nuværende Verden faktisk fungerer ganske fint, og absolut har et enormt potentiale. Men det, altså det samlede billede af situationen "HER" hvor vi står i dag (og det kan jo så forstås enten som værende på det tidspunkt hvor jeg skriver teksten (16/6-2026, kl. 15.11, i Hovedstaden i Danmark), på det tidspunkt hvor teksten bliver udgivet, eller måske der hvor teksten bliver læst) og altså muligvis som en situation i stadig udvikling, eller måske nærmere forværring.

For som jeg ser det, er det en situation som vil skabe løbende effektivisering, i allerhøjeste grad. Og det vil kun gå hurtigere og hurtigere. Jeg vil sågar vove at påstå, at man kan sige at vi nu har nået det punkt på eskaleringskurven af effektivitetsudviklingen, som man nåede med eskaleringen af verdensøkonomien ved brug af Vækstøkonomi, omkring 1920´erne - der hvor man fangede sig selv i en verdensøkonomisk selv-låsende skruetvinge som det nu er umuligt at komme ud af igen.

Det samme vil ske med AI, som man heller ikke vil kunne bakke ud af. Problemet man vil møde, med kombinationen af de to, er, at effektiviteten af konkurrencen i økonomien vil blive så stærk, at Etik og Moral vil miste sin sidste kraft. Det er Kultur som begreb der vil blive ramt.

Kultur hører områder og folkegrupper til. Om med den ekstreme effektivitet og økonomi har disse mistet sidste spillerum og muligheder. Før AI og Økonomi kom til, havde man trods alt stadig et valg, og man kan da også sige at dette valg stadig findes. Det er bare blevet så lille nu, at det ikke længere har større værdi end andre "hobbies" - man skal med på AI-bølgen, hvis man vil have en chance for at deltage i de "økonomiske rammer og normer" der nu dikteres af de autoritære "tech-giganter".

Kort fortalt: Man kan fortsætte udviklingen, men det vil koste kulturen.

Min drøm ville være at man nu stoppede op, tog en pause, og indså, at ved at sprede opgaver og midler ud, samt huskede at ikke alt bør være perfekt, kunne der blive plads til det der faktisk gør livet interessant at leve. Min måde at opstille en, til en hvis grad anerkendt, forklaring af dette vil være min "Guide til livet".

"Guide til livet" kan jo være enormt store ord at tage sig i munden, og det er da heller ikke sådan, at jeg vil se det som at hvis du har en sådan guide, er alting løst. Det er mere som, at hvis man nu, fuldstændigt fiktivt og måske endda lidt ironisk, tænkte at alle fra starten havde

den viden, som teorierne i denne guide indeholder, samt at teorierne selvfølgelig er fuldstændigt sande og gældende, ville der måske være en bedre forståelse alle individer imellem, end der er i dag.

Dette er selvfølgelig ikke noget jeg selv på nogen måde tror på vil ske, eller sågar ville kunne lade sige gøre; derfor også også ordet “Drømmescenarie”. For man har jo lov til at drømme. Det er sågar en vigtig ting at gøre, vil jeg mene. Opretholde de gode håb, og give sig selv fri, ro og fred til at lege med tankerne ind imellem.

“Guide” til Livet

En Guide til Livet er ikke ment som al viden en menneske bør have eller noget “det der kan sikre sikker succes i videre fremfærd”, men blot en række videnskabelige og mindre videnskabelige teorier frembragt gennem tiden, som jeg synes giver god mening, og som jeg mener ville være gode at være bekendte med, når man skal ud og møde den store Verden. Se det som en tilføjelse til den perfekte opvækst i den idylliske familie, der måske aldrig vil være mulig, men som kan tænkes som et drømmescenarie - tænk hvis det skete en dag...

ChatGPT: 80-20-princippet

80-20-princippet, også kendt som Pareto-princippet, er en tommelfingerregel, der beskriver, hvordan en relativt lille del af årsagerne ofte står for en stor del af resultaterne. Princippet er opkaldt efter den italienske økonom Vilfredo Pareto, som i slutningen af 1800-tallet observerede, at en stor del af Italiens jord var ejet af en mindre del af befolkningen. Senere er princippet blevet anvendt bredt i mange sammenhænge til at beskrive skæve fordelinger, hvor for eksempel 20 procent af indsatsen kan stå for omkring 80 procent af resultaterne.

Princippet er ikke en præcis matematisk lov, men en generel tendens, der ofte kan genkendes i forskellige systemer. Det anvendes blandt andet inden for økonomi, ledelse, produktivitet og læring til at forstå, hvordan ressourcer, indsats og resultater fordeler sig. I mange tilfælde viser analyser, at en mindre del af aktiviteterne eller faktorerne har en uforholdsmæssigt stor effekt på det samlede resultat.

I arbejdssammenhænge bruges 80-20-princippet ofte til at identificere de opgaver, der skaber størst værdi. Ved at fokusere på de aktiviteter, der har størst effekt, kan man arbejde mere effektivt og prioritere sine ressourcer bedre. Det kan for eksempel handle om at identificere de vigtigste kunder, de mest effektive arbejdsmetoder eller de opgaver, der bidrager mest til et ønsket resultat.

Inden for læring kan princippet bruges til at forstå, at en mindre del af stoffet eller indsatsen ofte er afgørende for at opnå en grundlæggende forståelse. Ved at fokusere på centrale begreber og nøgleområder kan man opnå en relativt stor del af den samlede indsigt, uden nødvendigvis at beherske alle detaljer fra begyndelsen.

Samtidig er det vigtigt at understrege, at 80-20-princippet er en forenkling af virkeligheden. Fordelingen kan variere afhængigt af situationen, og det er ikke altid muligt præcist at identificere, hvilke 20 procent der har størst betydning. Princippet fungerer derfor bedst som en analytisk tilgang, der hjælper med at stille spørgsmål om prioritering og effektivitet, snarere end som en fast regel.

80-20-princippet kan dermed forstås som et redskab til at fokusere opmærksomheden på, hvordan indsats og resultater ofte fordeler sig ujævnt. Ved at identificere de mest betydningsfulde faktorer i en given sammenhæng kan det bidrage til mere målrettet arbejde, bedre ressourceanvendelse og en mere strategisk tilgang til problemløsning og læring.

Maslows behovspyramide er en gammel, men, efter min mening, i tanken ganske glimrende ide om, hvordan enhver prioriterer sine basale energier. Især hvis man først tænker 80-20 princippet ind, giver det god mening, idet dette vil forklare hvorfor det er, at “man” som værende så godt som enhver her på jord, nærmest altid ind imellem fejl-prioriterer sine kræfter, med et håb om at “man da godt lige kan nå det sjove før det fornuftige…”; man er jo blot et menneske.

ChatGPT: Maslows Behovspyramide

Maslows behovspyramide er en psykologisk teori, der beskriver menneskers motivation og behov som opbygget i en hierarkisk struktur. Teorien blev udviklet af den amerikanske psykolog Abraham Maslow i midten af det 20. århundrede og har siden haft stor betydning for forståelsen af menneskelig motivation, udvikling og trivsel. Maslow foreslog, at menneskers behov kan organiseres i forskellige niveauer, hvor nogle behov er mere grundlæggende end andre.

I bunden af pyramiden findes de **fysiologiske behov**, som er nødvendige for overlevelse, såsom mad, vand, søvn og varme. Disse behov udgør fundamentet for menneskelig eksistens, og hvis de ikke er opfyldt, vil de typisk have førsteprioritet. Når de grundlæggende behov er dækket, bliver det muligt at rette opmærksomheden mod næste niveau i pyramiden.

Det næste niveau består af **behovet for sikkerhed og tryghed**. Dette omfatter blandt andet fysisk sikkerhed, stabilitet, økonomisk tryghed og forudsigelige livsvilkår. Mennesker søger generelt at skabe stabile rammer for deres liv, hvor de kan føle sig beskyttet mod fare og usikkerhed.

Herefter følger **sociale behov**, som handler om relationer til andre mennesker. Dette inkluderer behovet for kærlighed, tilhørsforhold, venskab og fællesskab. Mennesker er sociale væsener, og relationer spiller en central rolle for både trivsel og identitet. Når disse behov opfyldes, kan det bidrage til en følelse af forbindelse og mening i livet.

På det næste niveau findes **behovet for anerkendelse og selvværd**. Dette omfatter både ønsket om at blive respekteret af andre og behovet for at føle sig kompetent og værdifuld. Anerkendelse kan komme fra omgivelserne, men også fra individets egen oplevelse af mestring og selvrespekt.

Øverst i pyramiden placerede Maslow **selvrealisering**, som handler om at udvikle sine evner og potentialer fuldt ud. Selvrealisering indebærer, at mennesker søger at udfolde deres kreative, intellektuelle eller personlige muligheder og skabe et liv, der opleves som meningsfuldt. Dette niveau repræsenterer ikke et konkret mål, men en løbende proces, hvor individet stræber efter personlig udvikling.

Maslows behovspyramide bygger på den antagelse, at mennesker typisk bevæger sig op gennem niveauerne i takt med, at deres behov bliver opfyldt. Dog understreges det ofte i moderne fortolkninger, at denne bevægelse ikke nødvendigvis er lineær, og at flere behov kan være aktive samtidig. Mennesker kan også prioritere behov forskelligt afhængigt af deres livssituation og kulturelle kontekst.

Teorien har haft stor indflydelse inden for psykologi, pædagogik og organisationsudvikling, hvor den anvendes til at forstå motivation, trivsel og menneskelig udvikling. Samtidig er den blevet kritiseret for at forenkle komplekse menneskelige behov og for ikke i tilstrækkelig grad at tage højde for kulturelle forskelle. På trods af dette fungerer Maslows behovspyramide fortsat som en udbredt model til at forstå, hvordan forskellige typer af behov kan påvirke menneskers handlinger og livsvalg.

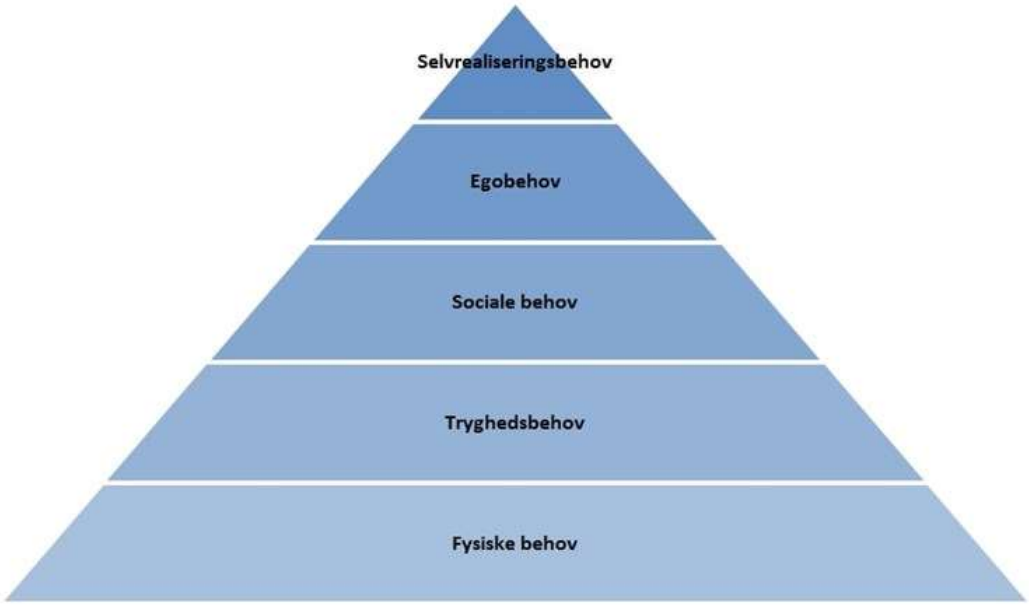

Med idéen om prioriteringer og fejl-prioriteringer af Mennesket daglige energi introduceret, finder jeg det relevant at give større indsigt i en fælles forståelse af eget Ego. Om man er enig med hinanden eller ej bliver først vigtigt der, hvor man er sikker på hvad man egentlig selv vil. Derfor mener jeg også at det er vigtigt at give et par forskellige muligheder. Og vær også opmærksom på, at jeg her kun har givet to, men helt tilbage i indledningen jo skrev, at ønsker du flere eller mere indsigt, er du altid velkommen til selv at søge videre - det kan jo her dreje sig om de religiøse eller endnu dybere filosofiske, eller om andre psykologiske; der er mange at vælge mellem.

ChatGPT: Jungs teori om Selvet

Den schweiziske psykiater og analytiske psykolog Carl Gustav Jung udviklede i løbet af det 20. århundrede en omfattende teori om menneskets psyke. En central del af denne teori er begrebet **Selvet**, som i Jungs forståelse repræsenterer den samlede helhed af menneskets psyke. Selvet er ikke blot den bevidste identitet, som vi normalt forbinder med vores tanker og oplevelser, men omfatter både det bevidste og det ubevidste. Jung beskrev derfor Selvet som psykens dybeste organiserende princip – en struktur der både fungerer som centrum og som en ramme for hele personligheden.

For at forstå Selvet er det vigtigt at skelne mellem **egoet** og **Selvet**. Egoet er den del af psyken, vi normalt identificerer os med. Det omfatter vores bevidste oplevelse af os selv, vores tanker, følelser og beslutninger. Selvet er derimod langt mere omfattende. Det rummer ikke blot egoet, men også de ubevidste dele af psyken, som vi normalt ikke har direkte adgang til. I Jungs model er egoet derfor kun én del af en større psykologisk helhed.

Jung beskrev psyken som bestående af flere lag. Øverst findes **bevidstheden**, hvor egoet befinder sig. Under dette ligger **det personlige ubevidste**, som indeholder erfaringer, følelser og minder, der enten er blevet glemt eller fortrængt. Endnu dybere findes **det kollektive ubevidste**, som ifølge Jung er et universelt lag i psyken, der deles af alle mennesker. Dette

lag indeholder de såkaldte arketyper – grundlæggende mønstre i menneskelig erfaring og forestilling. Eksempler på arketyper er figurer som helten, moderen, den vise gamle eller skyggen. Selvet regnes i Jungs teori som den arketype, der symboliserer psykens helhed.

Som arketype repræsenterer Selvet en tendens mod integration og balance i psyken. Jung mente, at mennesket har en naturlig drift mod psykologisk helhed, og at Selvet fungerer som et regulerende princip, der søger at skabe sammenhæng mellem psykens forskellige dele. Når bevidste og ubevidste elementer i psyken kommer i konflikt, kan Selvet ifølge Jung manifestere sig gennem symboler eller drømme, der forsøger at bringe balance og integration.

Udviklingen mod en mere hel personlighed beskrev Jung gennem begrebet **individuation**. Individuation er en livslang psykologisk proces, hvor individet gradvist bliver mere bevidst om de ubevidste dele af psyken og integrerer dem i sin personlighed. Denne proces indebærer blandt andet at konfrontere og integrere sider af sig selv, som tidligere har været skjult eller undertrykt, såsom det Jung kaldte skyggen. Målet med individuation er ikke perfektion, men en større grad af psykologisk helhed og selvforståelse.

Fordi Selvet ligger dybt i det ubevidste, mente Jung, at det sjældent kan beskrives direkte i rationelle begreber. I stedet kommer det ofte til udtryk gennem symboler. Jung fandt sådanne symboler i drømme, myter, religiøse forestillinger og kunst. Særligt cirkulære symboler, såsom mandalaer, blev for ham vigtige billeder på Selvet, fordi de repræsenterer helhed og balance. Mange religiøse og kulturelle symboler kan ifølge Jung forstås som udtryk for menneskets forsøg på at beskrive denne dybere psykologiske struktur.

Selvet har derfor også en eksistentiel dimension i Jungs tænkning. Når mennesker bevæger sig i retning af større integration i psyken, kan de opleve en stærkere følelse af mening og sammenhæng i livet. Selvet bliver dermed ikke blot et teoretisk begreb i psykologien, men også et udtryk for menneskets stræben efter helhed, identitet og mening.

Jungs teori om Selvet har haft stor indflydelse på psykologi, psykoterapi, religionsstudier og kulturteori. Samtidig er teorien blevet kritiseret for at være vanskelig at teste empirisk, fordi den i høj grad bygger på symboltolkning og filosofiske refleksioner. Alligevel spiller begrebet Selvet fortsat en vigtig rolle i analytisk psykologi, hvor det betragtes som nøglen til at forstå menneskets indre udvikling og dets søgen efter psykologisk helhed.

ChatGPT: Sartres forståelse af Selvet

Den franske filosof Jean-Paul Sartre udviklede i midten af det 20. århundrede en teori om menneskets selvforståelse, der adskiller sig markant fra mange tidligere psykologiske og filosofiske modeller. Sartre var en central skikkelse i eksistentialismen og arbejdede især med spørgsmålet om menneskets frihed, ansvar og identitet. I hans filosofi findes der ikke et fast eller medfødt "selv" i traditionel forstand. I stedet opstår menneskets selv gennem handlinger, valg og relationer til verden. Selvet er derfor ikke noget, vi blot opdager i os selv, men noget vi kontinuerligt skaber gennem vores måde at leve på.

En central pointe i Sartres tænkning er hans berømte formulering om, at **"eksistensen går forud for essensen"**. Med dette mener han, at mennesket først eksisterer og derefter gradvist former sin identitet gennem sine handlinger. I modsætning til genstande, som er designet med et bestemt formål, har mennesker ifølge Sartre ikke en fast natur eller essens på forhånd. Der findes ingen forudbestemt menneskelig identitet, der definerer, hvem vi er. I stedet er det gennem vores valg og handlinger i verden, at vores identitet udvikles. Selvet er derfor ikke en stabil kerne, men en proces.

Sartre beskriver også mennesket som et væsen, der konstant befinder sig i spændingen mellem det, han kalder **væren-i-sig** og **væren-for-sig**. Væren-i-sig betegner ting i verden, som eksisterer uden bevidsthed og uden mulighed for at ændre deres natur. En sten eller et bord er eksempelvis blot det, de er. Væren-for-sig derimod betegner menneskets bevidsthed, som altid er rettet mod verden og altid rummer muligheden for at overskride det, den allerede er. Det betyder, at mennesket aldrig er helt fastlagt. Bevidstheden skaber en afstand til sig selv, hvilket gør det muligt at reflektere over sig selv og ændre sin retning i livet.

Denne forståelse af bevidstheden fører Sartre til ideen om menneskets radikale frihed. Hvis mennesket ikke har en fast essens, betyder det, at vi i princippet er frie til at forme vores liv gennem vores valg. Denne frihed er imidlertid ikke blot en mulighed, men også en byrde. Sartre mente, at mennesker ofte forsøger at undgå denne frihed ved at lade som om deres identitet er fastlagt af roller, normer eller sociale forventninger. Han kaldte dette **dårlig tro**,

fordi individet forsøger at skjule for sig selv, at det i sidste ende selv er ansvarligt for sine handlinger.

For Sartre opstår selvet derfor i spændingen mellem frihed og ansvar. Vi kan ikke undgå at vælge, og selv det at undlade at handle er i sig selv et valg. Selvet bliver til gennem denne kontinuerlige proces af beslutninger, handlinger og fortolkninger af vores situation i verden. Identitet er således ikke en stabil struktur i psyken, men en løbende skabelsesproces.

Sartre understregede også, at selvet ikke udvikles isoleret fra andre mennesker. I hans analyse spiller relationer til andre en afgørende rolle for vores selvforståelse. Når vi møder andre menneskers blik, bliver vi opmærksomme på, at vi også fremstår som objekter i deres verden. Denne erfaring kan skabe spændinger, fordi vi både er frie subjekter og samtidig bliver set og fortolket af andre. Selvet udvikles derfor i et socialt felt, hvor individets frihed konstant møder andres perspektiver og vurderinger.

Sartres teori om selvet adskiller sig dermed fra mange psykologiske teorier, der søger efter en stabil kerne i personligheden. I hans filosofi er selvet ikke en fast struktur, men en dynamisk proces, der opstår i relationen mellem bevidsthed, valg og verden. Mennesket er ifølge Sartre et væsen, der hele tiden overskrider sig selv og skaber sin identitet gennem sin måde at leve på. Denne idé har haft stor betydning for eksistentialistisk filosofi og har også påvirket senere tænkning om identitet, frihed og ansvar i moderne psykologi og kulturteori.

ChatGPT: Donna Haraways forståelse af brudte identiteter

Den amerikanske filosof og videnskabsteoretiker Donna Haraway er en central skikkelse inden for feministisk teori, videnskabsstudier og posthumanisme. Hendes arbejde undersøger, hvordan videnskab, teknologi og kultur former menneskers forståelse af sig selv og verden. Et af hendes mest kendte bidrag er analysen af **brudte eller fragmenterede identiteter**, som hun især udfolder i essayet A Cyborg Manifesto. Her kritiserer hun forestillingen om, at menneskelig identitet kan forstås som en stabil og entydig kerne.

Haraway argumenterer for, at moderne identitet i stigende grad er præget af **hybriditet og sammensathed**. I mange traditionelle filosofiske og politiske teorier blev identitet ofte betragtet som noget relativt fast: et menneske kunne for eksempel forstås gennem stabile kategorier som køn, natur, kultur eller social rolle. Haraway mener imidlertid, at disse kategorier ikke længere kan opretholdes som klare grænser. I den moderne verden er menneskers liv indlejret i komplekse relationer mellem teknologi, videnskab, institutioner og sociale strukturer, og derfor bliver identitet også mere sammensat og flertydig.

En central metafor i Haraways tænkning er figuren **cyborgen**. Cyborgen – et hybridvæsen mellem organisme og maskine – fungerer hos Haraway som et symbol på det moderne menneskes situation. Cyborgen repræsenterer et væsen, der overskrider traditionelle grænser mellem natur og teknologi, menneske og maskine samt det fysiske og det digitale. Ved at bruge cyborgen som metafor ønsker Haraway at vise, at identitet ikke længere kan forstås som noget rent eller naturligt, men snarere som noget, der opstår i krydsfeltet mellem forskellige teknologiske, sociale og biologiske relationer.

Når Haraway taler om **brudte identiteter**, betyder det derfor ikke, at identiteten nødvendigvis er svag eller problematisk. Tværtimod kan fragmenteringen åbne nye muligheder. Hvis identitet ikke er bundet til en fast essens, bliver det også muligt at skabe nye former for fællesskab og politisk samarbejde. Haraway foreslår derfor, at mennesker i stedet for at søge en universel og stabil identitet bør tænke i **midlertidige alliancer og koalitioner**, hvor forskellige grupper samarbejder på tværs af forskelle.

Et vigtigt aspekt af Haraways teori er også hendes kritik af forestillingen om objektiv viden som et neutralt og universelt perspektiv. Hun introducerer begrebet **situated knowledge**, som betyder, at al viden produceres fra bestemte positioner i verden. Forskere, teknologier og institutioner er alle indlejret i sociale og historiske sammenhænge, og derfor er viden altid

præget af de perspektiver, den udspringer af. Denne idé hænger tæt sammen med hendes forståelse af identitet: ligesom viden er situeret, er identitet også formet af konkrete relationer og kontekster.

Haraways teori peger dermed på en mere relationel forståelse af mennesket. I stedet for at betragte individet som et isoleret og selvstændigt subjekt, fremhæver hun, at mennesker altid er forbundet med andre mennesker, teknologier, dyr og økologiske systemer. Identitet opstår i disse relationer og forandres i takt med dem. Det betyder, at mennesket i den moderne verden må forstås som en del af komplekse netværk snarere end som et klart afgrænset individ.

Haraways tanker om brudte identiteter har haft stor indflydelse på moderne kulturteori, feministisk filosofi og forskning i teknologi og samfund. Hendes arbejde udfordrer idéen om stabile kategorier og fremhæver i stedet, hvordan identitet kontinuerligt skabes og omformes i relation til de teknologiske og sociale systemer, mennesker lever i. På den måde tilbyder hendes teori en ny måde at forstå menneskelig identitet i en verden, hvor grænserne mellem natur, kultur og teknologi i stigende grad er blevet flydende.

Med gennemgangen af Selvet og Identiteten, samt fordeling og overordnet prioritering af energi og ressourcer over 80-20 princippet, er det vigtigt at holde tungen lige i munden. Glem ikke, at en god opvækst også drejer sig om at lytte til forældre og få de naturlige værdier med. Susan Hart har udarbejdet en god og solid teori om emnet, og har yderligere set meget på emnet “følelser” helt konkret; noget man tit taler om, men uden at tænke over hvad egentlig er i sig selv. De næste to afsnit handler om disse emner.

ChatGPT: Susan Harts teori om neuroaffektiv udviklingspsykologi

Den danske psykolog og psykoterapeut Susan Hart har udviklet en teoretisk ramme kendt som **neuroaffektiv udviklingspsykologi**, som forsøger at integrere viden fra udviklingspsykologi, neurovidenskab og tilknytningsteori. Hendes arbejde tager udgangspunkt i den grundlæggende idé, at menneskets følelsesmæssige udvikling og relationelle erfaringer spiller en afgørende rolle for, hvordan hjernen udvikler sig. Teorien beskriver derfor menneskelig udvikling som et samspil mellem biologiske processer i hjernen og de relationer, barnet indgår i gennem opvæksten.

En central pointe i Harts teori er, at hjernen ikke udvikler sig isoleret, men i tæt samspil med omgivelserne, især med de omsorgspersoner, barnet er knyttet til. Følelser og relationer fungerer som vigtige drivkræfter i denne udvikling. Når barnet møder omsorg, regulering og følelsesmæssig afstemning fra voksne, påvirker det de neurale forbindelser i hjernen og bidrager til udviklingen af barnets evne til at regulere følelser, forstå sig selv og indgå i relationer til andre.

Hart beskriver udviklingen af hjernen gennem tre overordnede niveauer, som repræsenterer forskellige former for regulering og forståelse. Det første niveau er det **autonome niveau**, hvor de mest grundlæggende reguleringsprocesser foregår. Her handler det om kroppens basale systemer for arousal og stress, som blandt andet regulerer energi, spænding og beredskab. Udviklingen på dette niveau danner fundamentet for senere psykologiske funktioner.

Det næste niveau er det **limbiske niveau**, som er tæt knyttet til følelser, relationer og tilknytning. På dette niveau udvikler barnet evnen til at genkende og regulere følelser i samspil med andre mennesker. Relationer til omsorgspersoner spiller her en afgørende rolle, fordi barnet gennem gentagne erfaringer lærer at forstå både egne og andres følelsesmæssige tilstande.

Det tredje niveau er det **præfrontale niveau**, som er forbundet med mere komplekse mentale funktioner som refleksion, mentalisering og selvbevidsthed. Her udvikler barnet gradvist evnen til at tænke over sine egne og andres tanker og følelser. Denne udvikling gør det muligt

at regulere impulser, planlægge handlinger og forstå sociale situationer på et mere avanceret niveau.

Et vigtigt aspekt af Harts teori er, at udviklingen på disse niveauer sker i et hierarkisk samspil. De mere avancerede funktioner i hjernen bygger på de tidligere udviklede reguleringssystemer. Hvis et barn ikke får tilstrækkelig støtte til følelsesmæssig regulering i de tidlige år, kan det derfor påvirke udviklingen af senere psykologiske funktioner. Samtidig understreger Hart, at hjernen er plastisk, hvilket betyder, at udvikling og forandring kan ske gennem nye relationelle erfaringer senere i livet.

Neuroaffektiv udviklingspsykologi lægger derfor stor vægt på betydningen af **relationel regulering**. Barnet lærer ikke alene at regulere sine følelser gennem egen indsats, men gennem samspil med andre mennesker, der hjælper med at skabe tryghed, struktur og forståelse. Dette perspektiv har haft stor betydning for pædagogik, psykoterapi og socialt arbejde, fordi det fremhæver, hvordan relationer kan støtte både følelsesmæssig udvikling og neurologisk modning.

Harts teori tilbyder dermed en integreret forståelse af menneskelig udvikling, hvor følelsesmæssige erfaringer, relationer og hjernens biologiske udvikling ses som tæt forbundne processer. Ved at forbinde neurovidenskabelig viden med udviklingspsykologiske perspektiver giver neuroaffektiv udviklingspsykologi et grundlag for at forstå, hvordan mennesker udvikler evnen til selvregulering, empati og refleksion gennem deres tidlige relationelle erfaringer.

ChatGPT: Susan Harts forståelse af følelser

Den danske psykolog og psykoterapeut Susan Hart har i sin bog Følelser – din oversete superkraft udviklet en teori om følelsers betydning for menneskers psykologiske udvikling, relationer og trivsel. Hendes arbejde bygger på neuroaffektiv udviklingspsykologi og integrerer viden fra tilknytningsteori, udviklingspsykologi og moderne hjerneforskning. I denne forståelse er følelser ikke blot spontane reaktioner eller noget, der forstyrrer rationel tænkning. Tværtimod beskriver Hart følelser som en grundlæggende menneskelig ressource, der hjælper os med at orientere os i verden, forstå os selv og skabe meningsfulde relationer til andre.

Ifølge Hart er følelser en central del af menneskets biologiske og psykologiske reguleringssystem. Følelser fungerer som signaler, der fortæller os noget om vores behov, vores relationer og vores situation i omgivelserne. Når vi oplever glæde, tryghed eller interesse, indikerer det, at vores behov i situationen bliver mødt. Når vi derimod oplever frygt, vrede eller sorg, peger det ofte på, at noget i vores omgivelser kræver opmærksomhed eller forandring. Følelser bliver derfor en vigtig kilde til information om både indre og ydre forhold.

Hart understreger, at følelsesmæssig udvikling i høj grad formes gennem relationer til andre mennesker. I barndommen lærer barnet gradvist at forstå og regulere sine følelser gennem samspil med omsorgspersoner. Når voksne kan genkende, spejle og hjælpe barnet med at regulere dets følelsesmæssige tilstande, udvikler barnet en større evne til selvregulering. Denne proces kaldes ofte relationel regulering, fordi følelsesmæssige kompetencer opstår i samspillet mellem mennesker. Gennem gentagne erfaringer lærer barnet efterhånden at identificere sine egne følelser og håndtere dem mere selvstændigt.

I Harts perspektiv spiller hjernens udvikling en vigtig rolle i denne proces. Følelser er tæt forbundet med de limbiske systemer i hjernen, som er involveret i emotionel bearbejdning og tilknytning. Samtidig udvikles de mere refleksive og regulerende funktioner i hjernens præfrontale områder gradvist gennem barndommen og ungdommen. Denne udvikling gør det muligt for mennesker at forstå deres egne følelser, reflektere over dem og regulere deres adfærd i sociale sammenhænge. Følelser og kognition er derfor ikke modsætninger, men indgår i et tæt samspil, hvor følelsesmæssige processer understøtter tænkning, læring og beslutningstagning.

Et vigtigt budskab i bogen er, at mange mennesker i moderne samfund undervurderer eller undertrykker følelsers betydning. Følelser bliver ofte betragtet som noget irrationelt, der bør kontrolleres eller skjules. Hart argumenterer i stedet for, at følelsesmæssig bevidsthed og forståelse er afgørende for både personlig udvikling og relationel kompetence. Når mennesker lærer at lytte til deres følelser og forstå, hvad de signalerer, kan de bedre navigere i relationer, træffe beslutninger og håndtere udfordringer i livet.

I denne sammenhæng beskriver Hart følelser som en slags "superkraft", fordi de rummer et stort potentiale for selvforståelse, empati og social forbindelse. Følelser hjælper mennesker med at aflæse andres signaler, skabe tillid og udvikle relationer. De fungerer også som drivkraft for motivation, kreativitet og engagement. Når følelser forstås og integreres i vores selvforståelse, kan de derfor blive en vigtig ressource i både personlig udvikling og i samarbejde med andre.

Harts teori peger således på, at følelsesmæssig intelligens ikke blot handler om at kontrollere følelser, men om at udvikle en dybere forståelse af dem. Ved at se følelser som en integreret del af menneskets biologiske og psykologiske udvikling giver hendes arbejde et perspektiv, hvor følelser fremstår som en central kilde til mening, relationer og menneskelig trivsel. I stedet for at være noget, der skal undertrykkes, bliver følelser i dette perspektiv en vigtig vej til at forstå både os selv og vores relation til andre mennesker.

Menneskets følelser er et komplekst område at bevæge sig ind på, og også noget af det mest komplekse og individuelle at berøre. Og netop derfor er det både vigtigt at medbringe og samtidigt ikke låse fast - der skal være plads til forståelse og bred bevægelse.

Netop derfor har jeg valgt at tage én teori mere med: Flow

ChatGPT: Csikszentmihályis teori om flow

Den ungarsk-amerikanske psykolog Mihaly Csikszentmihalyi udviklede i anden halvdel af det 20. århundrede teorien om **flow**, som beskriver en særlig mental tilstand, hvor mennesker oplever dyb koncentration, engagement og tilfredshed i en aktivitet. Csikszentmihályi var især optaget af spørgsmålet om, hvad der skaber oplevelser af mening og lykke i menneskers liv. I sit arbejde, blandt andet i bogen Flow: The Psychology of Optimal Experience, argumenterer han for, at nogle af de mest tilfredsstillende øjeblikke i livet opstår, når mennesker er fuldstændig opslugt af en aktivitet, der udfordrer deres evner og kræver deres fulde opmærksomhed.

Flow beskriver en tilstand, hvor opmærksomheden er så stærkt rettet mod en opgave, at personen midlertidigt mister bevidstheden om sig selv og omgivelserne. I denne tilstand smelter handling og bevidsthed sammen, og aktiviteten udføres med en følelse af lethed og kontrol, selv om den kan være krævende. Mange mennesker beskriver flowoplevelser som øjeblikke, hvor tiden føles anderledes – ofte går tiden hurtigt, og man opdager først efterfølgende, hvor længe man har været fordybet i aktiviteten.

Et centralt element i Csikszentmihályis teori er balancen mellem **udfordring og færdigheder**. Flow opstår typisk, når en opgave er tilpas udfordrende i forhold til personens evner. Hvis opgaven er for let, vil den ofte føre til kedsomhed, mens en opgave, der er for svær, kan skabe stress eller frustration. Når udfordring og kompetence derimod er i balance, skabes de optimale betingelser for, at personen kan engagere sig fuldt ud i aktiviteten. Denne balance gør det muligt for individet at anvende sine evner på en måde, der både kræver koncentration og giver en oplevelse af mestring.

Csikszentmihályi fremhæver også, at flowoplevelser typisk opstår i aktiviteter, hvor der er klare mål og tydelig feedback. Når en person ved, hvad der skal opnås, og samtidig kan mærke, hvordan handlinger påvirker resultatet, bliver det lettere at opretholde koncentrationen. Feedback kan være direkte, som når en musiker hører lyden af sit instrument, eller mere indirekte, som når en person løser et problem og oplever fremgang i arbejdet.

En vigtig pointe i flowteorien er, at selve aktiviteten ofte bliver en belønning i sig selv. Csikszentmihályi beskrev denne type aktivitet som **autotelisk**, hvilket betyder, at den udføres for sin egen skyld frem for for en ydre belønning. Når mennesker oplever flow, bliver

engagementet i processen vigtigere end resultatet. Dette kan forklare, hvorfor mennesker ofte føler dyb tilfredshed i aktiviteter som kunst, sport, håndværk eller problemløsning, selv når der ikke er nogen umiddelbar ydre belønning.

Flowteorien har haft stor betydning for forståelsen af motivation, kreativitet og trivsel. Csikszentmihályi argumenterede for, at et meningsfuldt liv i høj grad kan skabes gennem aktiviteter, der giver mulighed for gentagne flowoplevelser. Når mennesker engagerer sig i udfordrende og meningsfulde aktiviteter, kan de opleve en følelse af udvikling og sammenhæng i deres liv. Flow bliver dermed ikke blot en midlertidig oplevelse, men en vigtig del af den måde, mennesker kan skabe tilfredshed og mening i deres daglige tilværelse.

I dag anvendes flowteorien i mange forskellige områder, herunder uddannelse, arbejdsliv, sport og kreativ praksis. Den bruges blandt andet til at forstå, hvordan læringsmiljøer kan fremme engagement, hvordan arbejde kan organiseres, så det opleves mere meningsfuldt, og hvordan kreative processer kan understøttes. Csikszentmihályis teori bidrager dermed til en bredere forståelse af, hvordan mennesker kan opleve dyb fordybelse og personlig udvikling gennem deres aktiviteter og relation til verden.

De teorier der indtil videre er blevet indtroduceret har været med hensigt at kunne holde individet i ental, at kunne se indad og for individet mest af alt at kunne forstå og mestre sig selv indtil dér, hvor man må føle sig klar til at skulle ud i voksenlivet. Dette selvfølgeligt værende i en eller anden fiktiv indlæringsproces, idet man næppe får ideerne om det fulde Selv inkorporeret alene i en opvækst.

Kommet så langt som dertil hvor man må acceptere at man simpelthen ikke kan lykkes med at lære alt, men må vælge at sige at det man har er nok, vil jeg her, som det næste, vælge en teori der ikke er blevet meget kendt i Danmark, men mere i udlandet: Selvbestemmelsesteorien. Dog er den mere på vej igennem de seneste år, hvilket jeg tænker er godt, og håber at det bliver med succes, i særdeleshed på området der benævnes “Trivsel” i dagligdagen.

ChatGPT: Selvbestemmelsesteori (Self-Determination Theory)

Selvbestemmelsesteori, ofte forkortet SDT, er en psykologisk teori om motivation, udvikling og trivsel, som især er udviklet af Edward L. Deci og Richard M. Ryan. Teorien søger at forklare, hvad der driver menneskelig adfærd, og hvordan forskellige former for motivation påvirker læring, engagement og livskvalitet. Et centralt udgangspunkt i SDT er, at mennesker ikke blot motiveres af ydre belønninger eller pres, men også af en indre drivkraft, som opstår, når bestemte psykologiske behov bliver opfyldt.

Kernen i selvbestemmelsesteorien er idéen om tre grundlæggende psykologiske behov: **autonomi, kompetence og tilhørsforhold**. Autonomi handler om oplevelsen af at have indflydelse på egne handlinger og kunne træffe valg, der føles meningsfulde. Kompetence refererer til følelsen af at kunne mestre udfordringer og udvikle sine evner. Tilhørsforhold handler om at være forbundet med andre mennesker og opleve sociale relationer som trygge og betydningsfulde. Ifølge teorien er opfyldelsen af disse behov afgørende for menneskers motivation og trivsel.

Selvbestemmelsesteorien skelner mellem forskellige former for motivation. **Indre motivation** opstår, når en aktivitet udføres for sin egen skyld, fordi den opleves som interessant eller meningsfuld. **Ydre motivation** derimod er knyttet til belønninger, krav eller forventninger udefra. SDT understreger, at ydre motivation ikke nødvendigvis er negativ, men at den kan variere i graden af selvbestemmelse. Når ydre krav internaliseres og opleves som meningsfulde, kan de blive en mere integreret del af individets egen motivation.

Teorien fremhæver også betydningen af sociale og strukturelle rammer for motivation. Menneskers omgivelser – såsom skole, arbejde eller familie – kan enten understøtte eller hæmme opfyldelsen af de grundlæggende behov. Miljøer, der giver mulighed for selvstændighed, feedback og sociale relationer, fremmer typisk motivation og trivsel. Omvendt kan kontrollerende eller uforudsigelige omgivelser reducere motivation og føre til mistrivsel.

Selvbestemmelsesteorien har haft stor indflydelse inden for områder som uddannelse, arbejdsliv, sundhed og sport. I pædagogiske sammenhænge anvendes teorien til at forstå, hvordan undervisning kan fremme elevernes engagement og læring. I arbejdslivet bruges den

til at analysere, hvordan motivation og trivsel kan styrkes gennem ledelse og organisering. Teorien bidrager dermed til en bredere forståelse af, hvordan mennesker udvikler sig og trives i forskellige sammenhænge.

Samlet set tilbyder selvbestemmelsesteorien en forståelse af mennesket som et aktivt og udviklingsorienteret væsen, der søger mening, kompetence og relationer. Motivation bliver i denne optik ikke blot et spørgsmål om ydre incitamenter, men om de betingelser, der gør det muligt for mennesker at engagere sig i deres liv på en måde, der understøtter både læring, trivsel og personlig udvikling.

Overordnet Trivsel kræver samarbejdet, samarbejde kræver Kommunikation. Min holdning har i mange år været, at det vigtigste ord der nogensinde har eksisteret må være: Kommunikation. Hvordan kan kommunikation eksistere uden “Kommunikation” og hvad skal man lave sammen uden at kunne kommunikere? Dette omend verbal kommunikation er ganske ineffektiv, når man tænker over det. At være sikker på, at næstemand har præcis samme forståelse af hvert enkelt ord er naivt, så når man nu skriver så uhyrlig ofte meget, og alligevel så lidt over de sociale medier, er det alligevel en uendeligt lille mængde information man får igennem.

ChatGPT: Paul Watzlawicks arbejde med kommunikationsteori

Den østrigsk-amerikanske psykolog og kommunikationsteoretiker Paul Watzlawick var en central skikkelse i udviklingen af moderne kommunikationsteori i det 20. århundrede. Han arbejdede i mange år ved Mental Research Institute i Palo Alto i USA, hvor en gruppe forskere udviklede nye måder at forstå menneskelig kommunikation, relationer og psykiske problemer på. Watzlawicks arbejde er tæt knyttet til den såkaldte Palo Alto-skole og er blandt andet samlet i bogen Pragmatics of Human Communication. Her udviklede han en teori om kommunikation, der ikke kun fokuserer på sprogets indhold, men også på relationer, kontekst og de mønstre, der opstår mellem mennesker.

Et af Watzlawicks mest kendte bidrag til kommunikationsteorien er hans formulering af flere grundlæggende principper for menneskelig kommunikation. Et centralt princip er, at **man ikke kan undgå at kommunikere**. Selv når et menneske forsøger at være tavst eller trække sig tilbage fra en samtale, sender det stadig signaler til andre gennem kropssprog, mimik eller adfærd. Kommunikation er derfor ikke begrænset til ord, men omfatter alle de måder, mennesker udtrykker sig på i relation til hinanden.

Watzlawick understregede også, at enhver kommunikation rummer to dimensioner: **indhold og relation**. Indholdet handler om det konkrete budskab, der formidles i en samtale, mens relationsaspektet fortæller noget om forholdet mellem de mennesker, der kommunikerer. En sætning kan derfor have forskellig betydning afhængigt af tonen, situationen og relationen mellem parterne. Dette betyder, at misforståelser ofte ikke opstår på grund af ordene i sig selv, men fordi parterne tolker relationen i kommunikationen forskelligt.

Et andet vigtigt element i Watzlawicks teori er ideen om **interpunktion i kommunikationsforløb**. Når mennesker kommunikerer, forsøger de ofte at forklare en konflikt eller et problem ved at pege på, hvor det begyndte. Den ene part kan for eksempel mene, at en konflikt opstod på grund af den andens handling, mens den anden ser situationen omvendt. Watzlawick viste, at sådanne uenigheder ofte opstår, fordi mennesker strukturerer eller "punkterer" kommunikationsforløb forskelligt. Kommunikation bør derfor forstås som en cirkulær proces, hvor handlinger og reaktioner gensidigt påvirker hinanden.

Watzlawick skelnede også mellem **digital og analog kommunikation**. Digital kommunikation refererer primært til sproglige budskaber, hvor betydningen formidles gennem ord og begreber. Analog kommunikation omfatter derimod kropssprog, tonefald, ansigtsudtryk og andre nonverbale signaler. Disse to former for kommunikation er tæt forbundet, men de kan

også skabe konflikter, hvis de sender modstridende signaler. En person kan for eksempel sige noget venligt med ord, men samtidig udtrykke irritation gennem tone eller kropssprog.

Et vigtigt aspekt af Watzlawicks arbejde er hans forståelse af kommunikation som en **relationel proces**. Kommunikation opstår ikke blot gennem individuelle handlinger, men gennem mønstre, der udvikler sig mellem mennesker. Disse mønstre kan blive stabile over tid og påvirke, hvordan mennesker forstår hinanden og reagerer i relationer. I nogle tilfælde kan fastlåste kommunikationsmønstre bidrage til konflikter eller psykiske problemer, hvilket også var et centralt fokus i Watzlawicks terapeutiske arbejde.

Watzlawicks teorier har haft stor indflydelse på psykologi, familieterapi, organisationsforskning og kommunikationsstudier. Ved at flytte fokus fra individets indre til de relationelle mønstre mellem mennesker introducerede han en mere systemisk forståelse af kommunikation. I denne tilgang bliver menneskelig adfærd og forståelse ikke kun forklaret gennem individuelle intentioner, men gennem de dynamiske samspil, der opstår i sociale relationer. Hans arbejde har derfor bidraget til en bredere forståelse af, hvordan kommunikation former menneskelige relationer og påvirker vores måde at forstå os selv og hinanden på.

Med kommunikative grundprincipper og menneskelige individer til stede er grundlaget for det Sociale System skabt. Måske endda med succes, når prioriteringer og accept af enkelte sidespring også er inkorporeret. Niklas Luhmann har set på sagen.

ChatGPT: Niklas Luhmanns systemteoretiske forståelse af moderne sociologi

Den tyske sociolog Niklas Luhmann udviklede i anden halvdel af det 20. århundrede en omfattende systemteoretisk tilgang til sociologi, som har haft stor betydning for forståelsen af moderne samfund. Luhmann var optaget af, hvordan komplekse samfund organiserer sig selv og skaber stabilitet gennem kommunikation. I værker som Social Systems fremlægger han en teori, hvor samfund ikke primært forstås gennem individers handlinger, men gennem de kommunikationssystemer, der forbinder mennesker og institutioner.

I Luhmanns sociologi er det centrale udgangspunkt, at **samfund består af kommunikation**. Kommunikation er den proces, hvor information udvælges, formidles og forstås i sociale relationer. Ifølge Luhmann er det ikke mennesker som individer, der udgør samfundets grundelementer, men de kommunikative processer, der opstår mellem mennesker. Samfund kan derfor forstås som et netværk af kommunikation, hvor forskellige sociale systemer skaber mening gennem deres egne former for kommunikation.

Et centralt begreb i Luhmanns teori er **sociale systemer**. Et socialt system opstår, når kommunikation gentager sig på en måde, der skaber et relativt stabilt mønster. Eksempler på sådanne systemer er politik, økonomi, videnskab, retssystemet og uddannelsessystemet. Hvert system fungerer gennem sine egne kommunikationsformer og regler for, hvad der betragtes som relevant information. For eksempel arbejder videnskaben med sandhed som kriterium, mens økonomien organiserer kommunikation omkring betaling og ikke-betaling.

Luhmann beskriver moderne samfund som præget af **funktionel differentiering**. Det betyder, at samfundet ikke længere organiseres gennem én samlet autoritet eller et hierarkisk system, men gennem mange forskellige delsystemer, der hver især varetager bestemte funktioner. Politik håndterer kollektive beslutninger, økonomien organiserer udveksling af ressourcer, og videnskaben producerer viden. Disse systemer er gensidigt afhængige, men de opererer samtidig efter deres egne logikker.

Et andet centralt element i Luhmanns systemteori er begrebet **autopoiesis**, som oprindeligt stammer fra biologien. Autopoiesis betyder selvskabelse eller selvopretholdelse. Luhmann anvender begrebet til at beskrive, hvordan sociale systemer reproducerer sig selv gennem kommunikation. Et system opretholder sin struktur ved kontinuerligt at skabe ny

kommunikation, der refererer til tidligere kommunikation. På denne måde kan systemer udvikle sig og tilpasse sig deres omgivelser uden at miste deres grundlæggende identitet.

I Luhmanns teori er forholdet mellem system og omgivelser også afgørende. Ethvert system eksisterer i relation til en omverden, som er langt mere kompleks, end systemet selv kan håndtere. For at kunne fungere må systemer derfor reducere denne kompleksitet ved at fokusere på bestemte former for information og ignorere andre. Denne selektion gør det muligt for systemet at operere stabilt, men betyder samtidig, at forskellige systemer kan opfatte verden på meget forskellige måder.

Luhmanns sociologi repræsenterer dermed en anderledes tilgang til samfundsforståelse end mange klassiske sociologiske teorier. Hvor tidligere sociologer ofte fokuserede på individers handlinger, normer eller institutioner, flytter Luhmann opmærksomheden til de kommunikative processer, der strukturerer samfundet. I denne optik bliver sociale fænomener forstået som resultater af komplekse systemiske relationer snarere end som direkte konsekvenser af individuelle intentioner.

Luhmanns systemteori har haft stor indflydelse på moderne sociologi og på studiet af organisationer, medier og kommunikation. Samtidig er teorien blevet kritiseret for at være kompleks og vanskelig at anvende empirisk. Alligevel har hans arbejde bidraget til en dybere forståelse af, hvordan moderne samfund håndterer kompleksitet gennem specialiserede systemer, der hver især organiserer bestemte former for kommunikation.

Hvis den Sociale Systemteori bærer frugt, og individerne finder sammen, kan finpudsningen begynde at finde sted. Hartmut Rosa er, med de fordomme en Universitetsprofessor i Verden i dag nu må bære på, stadig ung af sin alder. Hans syn på Verden og den måde alt smukt er flettet sammen, eller i hvert har mulighed for at blive det, er åbensindet og velkommende. Og er man ikke enig giver tankerne også muligheder for egne alternative idéer til andre sammenfletningsmetoder eller, om ikke andet, så måder at være med andre.

ChatGPT: Hartmut Rosas teori om resonans

Den tyske sociolog Hartmut Rosa har udviklet en teori om **resonans**, som forsøger at forklare, hvad der skaber mening, engagement og livskvalitet i moderne samfund. Hans arbejde udspringer af en bredere analyse af modernitetens udvikling, hvor han argumenterer for, at moderne samfund er præget af en stigende acceleration i tempoet i teknologi, sociale forandringer og menneskers daglige liv. I sin bog Resonance: A Sociology of Our Relationship to the World beskriver han resonans som en grundlæggende måde, hvorpå mennesker kan opleve en levende og meningsfuld relation til verden.

I Rosas teori handler resonans om den måde, mennesker **forholder sig til verden omkring dem**. Verden forstås her bredt og kan omfatte andre mennesker, naturen, arbejde, kunst, ideer eller kulturelle traditioner. Resonans opstår, når mennesker oplever, at verden "svarer igen" på deres handlinger og engagement. I sådanne situationer opstår en følelse af forbindelse, hvor individ og omverden påvirker hinanden gensidigt. Resonans er derfor ikke blot en indre følelse, men en relationel proces, hvor både mennesket og det, det møder i verden, indgår i en dynamisk udveksling.

Rosa beskriver resonans gennem flere centrale kendetegn. For det første indebærer resonans en form for **berøring eller affektion**, hvor noget i verden griber mennesket følelsesmæssigt eller opmærksomhedsmæssigt. For det andet opstår der en respons, hvor individet engagerer sig og reagerer på det, der har berørt det. For det tredje kan resonans føre til transformation, fordi mødet med verden ændrer den måde, individet forstår sig selv og sin situation på. Endelig understreger Rosa, at resonans ikke kan kontrolleres fuldstændigt; den kan opstå, men den kan ikke fremtvinges gennem planlægning eller teknisk kontrol.

Rosas resonansbegreb er tæt forbundet med hans kritik af det moderne samfunds tendens til acceleration. I tidligere analyser har han argumenteret for, at moderne samfund i stigende grad organiserer sig omkring hastighed, effektivitet og optimering. Teknologiske fremskridt, økonomisk konkurrence og sociale forventninger skaber en situation, hvor mennesker konstant forsøger at udnytte tiden mere effektivt og øge deres muligheder. Selvom disse processer kan skabe fremgang og innovation, kan de også føre til en oplevelse af fremmedgørelse, hvor verden føles mere instrumentel og mindre meningsfuld.

I dette perspektiv bliver resonans et alternativ til fremmedgørelse. Når mennesker oplever resonans, føles verden ikke blot som noget, der skal kontrolleres eller udnyttes, men som

noget levende og responsivt. Resonans kan opstå i mange forskellige sammenhænge, for eksempel i dybe samtaler, i kunstneriske oplevelser, i arbejdet med meningsfulde opgaver eller i mødet med naturen. Disse oplevelser kan skabe en følelse af forbindelse og engagement, som modvirker oplevelsen af afstand og meningsløshed.

Rosa beskriver også forskellige **resonansakser**, som repræsenterer de områder af livet, hvor mennesker kan opleve sådanne relationer. En horisontal resonansakse handler om relationer til andre mennesker, såsom venskaber, familie og fællesskaber. En diagonal resonansakse omfatter relationer til ting og aktiviteter, eksempelvis arbejde, håndværk eller kunstnerisk skabelse. Endelig beskriver han en vertikal resonansakse, som kan knytte mennesker til noget større end dem selv, såsom naturen, religion, historie eller kulturelle traditioner.

Rosas teori forsøger dermed at give en sociologisk forklaring på, hvad der gør et liv meningsfuldt i moderne samfund. I stedet for at definere det gode liv ud fra materielle ressourcer eller individuel succes argumenterer han for, at kvaliteten af menneskers relation til verden er afgørende. Resonans bliver derfor et centralt begreb til at forstå, hvordan mennesker kan opleve engagement, mening og forbindelse i en verden, der samtidig er præget af stigende kompleksitet og hastighed.

Selv mener jeg at Guiden er ved at være veludformet, som en Guide forstås generelt, hér. Man har sine værktøjer og sin forståelse, så hvad mere behøver man? Men jeg ønsker at fortsætte lidt. For en ting jeg vil anbefale at tilføje, når det kommer til samvær, forståelse og næstekærlighed (eller hvad man vil kalde det), er baggrundsviden. Dette alene af den årsag, at denne viden vil give større tolerance når det kommer til brugen af 80-20, så godt som hvor som helst man får benyttet de forkerte 20, og altså, set i andres øjne, får lavet sine fejl og små-irriterende forsinkende eller på anden måde ineffektive indgreb.
Med baggrundsviden vil man kunne se, at der er en årsag til det man gør, også selvom det ikke nødvendigvis altid er det der giver mening. At nogen gør ét, andre gør andet, og i sidste ende bliver man ikke altid enig - men så må man finde på andet. Dette fordi at bliver man ikke enig flytter man enten fra hinanden og giver plads, eller også træder man bare på hinanden. Og som regel er der faktisk plads til hinanden.

ChatGPT: Darwins evolutionsteori

Den britiske naturforsker Charles Darwin udviklede i midten af det 19. århundrede en teori om arters udvikling, som kom til at ændre den videnskabelige forståelse af livets historie på Jorden. Darwin fremlagde sin teori mest kendt i bogen On the Origin of Species, hvor han argumenterede for, at arter ikke er uforanderlige, men gradvist udvikler sig gennem en proces, han kaldte **naturlig selektion**. Denne teori blev et fundament for moderne biologi og gav en ny forklaring på, hvordan den store mangfoldighed af livsformer på Jorden er opstået.

Et centralt udgangspunkt i Darwins teori er observationen af, at der findes **variation mellem individer inden for samme art**. Ingen to organismer er helt identiske, og nogle variationer kan give bestemte individer fordele i forhold til deres omgivelser. Disse forskelle kan handle om egenskaber som størrelse, farve, adfærd eller evnen til at finde føde og undgå rovdyr. Darwin argumenterede for, at sådanne variationer kan være afgørende for, hvilke individer der overlever og får afkom.

Darwin bemærkede også, at organismer generelt producerer flere afkom, end der kan overleve i naturen. Dette fører til en **kamp for tilværelsen**, hvor individer konkurrerer om begrænsede ressourcer som føde, plads og partnere. I denne konkurrence vil de organismer, der har egenskaber, som giver dem en fordel i det aktuelle miljø, have større sandsynlighed for at overleve og reproducere sig. Over tid vil disse egenskaber derfor blive mere udbredte i populationen.

Denne proces kaldes naturlig selektion, fordi miljøet på en måde “vælger” de egenskaber, der giver de bedste muligheder for overlevelse og reproduktion. Det er dog vigtigt at forstå, at der ikke er nogen bevidst plan eller intention bag processen. Naturlig selektion opstår gennem samspillet mellem variation, reproduktion og miljøets betingelser. Når denne proces virker gennem mange generationer, kan den føre til gradvise ændringer i arters egenskaber og i nogle tilfælde til dannelsen af helt nye arter.

Darwin foreslog også, at alle arter i sidste ende har **fælles forfædre**. Ifølge denne idé kan livets mangfoldighed forklares som resultatet af en lang udviklingsproces, hvor arter over tid har forgrenet sig fra tidligere livsformer. På den måde kan evolutionen beskrives som et træ, hvor forskellige grene repræsenterer forskellige udviklingslinjer. Denne tanke var en radikal

ændring i forhold til tidligere opfattelser, hvor arter ofte blev betragtet som uforanderlige og skabt i deres nuværende form.

Darwins teori blev senere udbygget gennem moderne genetik og biologisk forskning, som har vist, hvordan arvelighed og mutationer bidrager til variation i populationer. Kombinationen af Darwins idé om naturlig selektion og genetikkens forklaring af arv kaldes i dag ofte for den moderne evolutionære syntese. Denne forståelse danner grundlaget for store dele af nutidens biologiske forskning inden for områder som økologi, genetik og medicin.

Darwins evolutionsteori har dermed haft en dybtgående indflydelse på vores forståelse af livet på Jorden. Ved at forklare, hvordan arter kan udvikle sig gennem naturlige processer over lange tidsperioder, gav Darwin et videnskabeligt grundlag for at forstå både biologisk mangfoldighed og de dynamiske forhold mellem organismer og deres miljø. Teorien er fortsat en af de mest centrale forklaringsmodeller i moderne naturvidenskab og spiller en afgørende rolle i studiet af livets udvikling.

ChatGPT: Generationsteori og dens mulige betydning for kulturarv

Generationsteori er en sociologisk og historisk tilgang, der forsøger at forstå, hvordan mennesker født i forskellige perioder formes af de sociale, kulturelle og teknologiske forhold, der præger deres opvækst. En generation forstås i denne sammenhæng ikke blot som en gruppe mennesker med samme alder, men som en gruppe, der deler bestemte **historiske erfaringer**, som kan påvirke deres værdier, holdninger og måder at forstå verden på. En af de tidlige teoretikere inden for dette perspektiv var sociologen Karl Mannheim, der argumenterede for, at generationer opstår, når mennesker i deres formative år påvirkes af fælles historiske begivenheder og samfundsforandringer.

Ifølge generationsteori spiller ungdomsårene en særlig rolle i udviklingen af en generations fælles erfaringer. I denne periode formes mange af de grundlæggende holdninger og identitetsmønstre, som mennesker tager med sig videre i livet. Historiske begivenheder som krige, økonomiske kriser, teknologiske gennembrud eller kulturelle bevægelser kan derfor få stor betydning for, hvordan en generation forstår samfundet og sin egen rolle i det. Når sådanne erfaringer deles af mange mennesker i samme aldersgruppe, kan de skabe et fælles perspektiv, som adskiller generationen fra tidligere eller senere generationer.

Generationsteori bruges ofte til at beskrive større historiske perioder gennem betegnelser som for eksempel “baby boomere”, “generation X” eller “millennials”. Disse betegnelser fungerer som analytiske redskaber, der hjælper med at identificere mønstre i sociale og kulturelle forandringer. Samtidig understreger mange forskere, at sådanne kategorier ikke bør opfattes som faste eller ensartede grupper, da der altid vil være betydelige forskelle inden for en generation afhængigt af faktorer som kultur, klasse og geografisk placering.

En vigtig dimension i generationsteori er dens relation til **kulturarv**. Kulturarv omfatter de værdier, traditioner, praksisser og fortællinger, som overleveres fra én generation til den næste. Denne overlevering kan ske gennem familier, institutioner, uddannelse, kunst og kulturelle traditioner. Når en ny generation vokser op, arver den derfor ikke blot materielle genstande eller historiske fortællinger, men også bestemte måder at forstå verden på.

Samtidig kan generationer også ændre den kulturarv, de modtager. Nye generationer fortolker ofte traditioner og værdier i lyset af deres egne erfaringer og samfundsforhold. Dette kan føre

til både kontinuitet og forandring i kulturarven. Nogle traditioner videreføres næsten uændret, mens andre tilpasses nye sociale og teknologiske kontekster. Kulturarv bliver derfor ikke blot noget statisk, der bevares, men noget dynamisk, der løbende genfortolkes og omformes.

I moderne samfund kan teknologiske og sociale forandringer påvirke denne proces betydeligt. Nye kommunikationsformer, digitalisering og globalisering kan ændre måden, hvorpå kulturel viden og traditioner overføres mellem generationer. Samtidig kan disse forandringer skabe større forskelle i erfaringer mellem generationer, fordi yngre generationer vokser op i kulturelle og teknologiske miljøer, som ældre generationer ikke selv har oplevet.

Generationsteori giver derfor et perspektiv på, hvordan kulturarv både kan bevares og forandres over tid. Ved at forstå generationer som historisk formede grupper kan man undersøge, hvordan værdier, normer og kulturelle traditioner udvikler sig i samspillet mellem fortidens arv og nutidens erfaringer. På den måde bidrager generationsteori til en dybere forståelse af, hvordan kulturarv ikke blot overføres mellem generationer, men også kontinuerligt formes og omfortolkes i takt med samfundets udvikling.

ChatGPT: Kulturel arv og mulige implikationer for Darwins evolutionsteori

Den britiske naturforsker Charles Darwin udviklede i det 19. århundrede en teori om arters udvikling gennem naturlig selektion, som han blandt andet fremlagde i værket On the Origin of Species. Darwins teori bygger på den grundlæggende idé, at biologiske egenskaber nedarves gennem generationer, og at variation mellem individer kan føre til forskelle i overlevelse og reproduktion. Når bestemte egenskaber giver en fordel i et givent miljø, vil de over tid blive mere udbredte i populationen. Evolutionen beskrives dermed som en gradvis proces, hvor biologisk arv og naturlig selektion driver udviklingen af arter.

Hvis man i stedet forestiller sig en situation, hvor **kulturel arv spiller en større rolle end biologisk arv**, kan det ændre måden, hvorpå evolutionære processer forstås i relation til mennesket. Kulturel arv refererer til overførsel af viden, normer, teknologier og sociale praksisser fra én generation til den næste gennem læring og social interaktion. I modsætning til biologisk arv, der overføres gennem gener, kan kulturel arv spredes langt hurtigere og mellem mennesker, der ikke nødvendigvis er biologisk beslægtede. Dette betyder, at kulturelle forandringer kan ske på en tidsskala, der er væsentligt kortere end biologisk evolution.

Når kulturel arv får en central rolle, kan tilpasning til miljøet ske gennem ændringer i adfærd, teknologi og sociale strukturer frem for gennem genetiske ændringer. Mennesker kan for eksempel udvikle redskaber, institutioner eller samarbejdsformer, der gør det muligt at tilpasse sig nye miljøer uden at skulle vente på biologiske forandringer over mange generationer. I dette perspektiv bliver evolution ikke kun et spørgsmål om genetiske variationer, men også om udviklingen af kulturelle strategier, der påvirker menneskers overlevelse og livsformer.

Denne idé har ført til udviklingen af teorier om **kulturel evolution**, hvor forskere undersøger, hvordan idéer, teknologier og sociale praksisser kan udvikle sig gennem processer, der i nogle henseender minder om biologisk evolution. Ligesom biologiske egenskaber kan kulturelle mønstre variere, blive videreført og i nogle tilfælde forsvinde igen. Samtidig kan visse kulturelle praksisser sprede sig hurtigt, hvis de viser sig at være effektive eller attraktive i en given social sammenhæng.

Hvis kulturel arv spiller en stadig større rolle i menneskers udvikling, kan det også påvirke selve det miljø, hvor biologisk evolution finder sted. Teknologi, medicin, landbrug og sociale institutioner kan ændre de selektionsbetingelser, som mennesker lever under. På den måde kan kulturelle innovationer indirekte påvirke biologiske udviklingsprocesser ved at ændre de miljøer og livsbetingelser, som mennesker tilpasser sig til.

Samtidig betyder kulturel arv, at menneskers udvikling i høj grad formes gennem læring og sociale relationer. Viden og erfaringer kan akkumuleres over generationer og skabe en form for kollektiv udvikling, hvor nye generationer bygger videre på tidligere generationers opdagelser. Denne proces kan føre til hurtige teknologiske og sociale forandringer, som ikke nødvendigvis har direkte paralleller i biologisk evolution.

Hvis man derfor tænker Darwins evolutionsteori sammen med begrebet kulturel arv, kan menneskelig udvikling forstås som et samspil mellem biologiske og kulturelle processer. Biologisk evolution danner grundlaget for menneskets kapacitet til læring, kommunikation og samarbejde, mens kulturel evolution gør det muligt for mennesker at udvikle komplekse samfund og teknologier. I denne forståelse bliver kulturel arv ikke en erstatning for biologisk arv, men en supplerende mekanisme, der kan accelerere og omforme de måder, hvorpå mennesker tilpasser sig deres omgivelser.

ChatGPT: Anna Lowenhaupt Tsings perspektiver i *Svampen ved Verdens Ende*

Antropologen Anna Lowenhaupt Tsing undersøger i sin bog The Mushroom at the End of the World – på dansk udgivet som *Svampen ved Verdens Ende* – hvordan mennesker, natur og økonomiske systemer fortsat kan eksistere og skabe livsformer i en verden præget af økologiske kriser og kapitalistiske forandringer. Bogen tager udgangspunkt i historien om matsutake-svampen, en sjælden og eftertragtet svamp, som vokser i ødelagte eller forstyrrede skovmiljøer. Gennem studiet af denne svamp og de globale netværk, der omgiver dens handel, udvikler Tsing et bredere perspektiv på forholdet mellem natur, økonomi og menneskelige samfund i en tid, hvor klimaforandringer og miljøødelæggelse udfordrer etablerede forestillinger om fremskridt.

Et centralt udgangspunkt i Tsings analyse er ideen om, at den moderne verden i stigende grad befinder sig i en situation, hvor mange økosystemer er blevet forstyrret af menneskelig aktivitet. Skovrydning, industrialisering og global handel har ændret landskaber og livsformer på måder, der ofte beskrives i forbindelse med begrebet om en ny geologisk epoke, hvor mennesket spiller en afgørende rolle i Jordens økologiske systemer. I denne kontekst undersøger Tsing, hvordan liv alligevel fortsætter og tilpasser sig i de såkaldte "ruiner" af moderne økonomiske og økologiske systemer.

Matsutake-svampen fungerer i bogen som et symbol på sådanne muligheder. Svampen vokser ofte i skove, der er blevet forstyrret eller beskadiget, og den kan derfor ses som et eksempel på, hvordan nye økologiske relationer opstår i miljøer, der tidligere er blevet ødelagt. Samtidig indgår svampen i globale handelsnetværk, hvor mennesker fra forskellige sociale og kulturelle baggrunde deltager i indsamling, handel og forbrug. Tsing viser dermed, hvordan natur, økonomi og kultur væves sammen i komplekse relationer, der ikke kan forstås gennem enkle modeller for udvikling eller fremskridt.

Et vigtigt perspektiv i Tsings arbejde er hendes kritik af forestillingen om lineær økonomisk vækst som en universel model for samfundsudvikling. Hun argumenterer for, at mange af de globale systemer, der har præget moderniteten, i stigende grad skaber økologiske og sociale problemer. I stedet for at fokusere på store, centrale økonomiske strukturer undersøger Tsing de uformelle og ofte usynlige praksisser, hvor mennesker skaber levebrød og fællesskaber i

skovområder og andre marginale miljøer. Disse praksisser viser, at økonomiske og sociale relationer kan opstå uden for de dominerende systemer for industri og kapital.

Bogen introducerer også begrebet **"kontingente samarbejder"**, som beskriver de uforudsigelige relationer mellem mennesker, dyr, planter og miljøer. Tsing understreger, at natur og kultur ikke er adskilte sfærer, men indgår i gensidige relationer, hvor forskellige arter og livsformer påvirker hinanden. Matsutake-svampen kan kun vokse i samspil med bestemte træer og økologiske betingelser, og dens eksistens afhænger derfor af komplekse samarbejder mellem forskellige organismer og miljøer.

I forhold til klima og fremtidsscenarier argumenterer Tsing for, at menneskeheden må lære at tænke anderledes om fremtiden. I stedet for at forestille sig en tilbagevenden til stabile økosystemer eller ubegrænset økonomisk vækst foreslår hun, at vi må lære at leve i en verden præget af forandring, usikkerhed og økologisk sårbarhed. Fremtiden kan derfor ikke forstås som en simpel fortsættelse af tidligere udviklingsmodeller, men som et åbent felt, hvor nye former for samarbejde mellem mennesker og natur kan opstå.

Tsings bog tilbyder dermed et perspektiv på klima og ressourcer, der ikke kun fokuserer på katastrofescenarier, men også på muligheder for nye relationer og livsformer i en forandret verden. Ved at kombinere antropologisk feltarbejde med refleksioner over global økonomi og økologi giver *Svampen ved Verdens Ende* et nuanceret billede af, hvordan menneskelige samfund og naturens processer fortsat er tæt forbundne, selv i en tid præget af store miljømæssige udfordringer.